

## Rapport de repérage des matériaux et produits de la liste A et B contenant de l'amiante pour l'établissement du constat établi à l'occasion de la vente d'un immeuble bâti

Mission de repérage réalisée selon les dispositions des articles L1334-13, R1334-15 et 16, R1334-20 et 21, R1334-23 et R1334-24 du Code de la santé publique, et conformément aux arrêtés du 12 Décembre 2012 modifiés relatifs au repérage des matériaux et produits des listes A et B contenant de l'amiante, à l'arrêté du 24 Décembre 2021 ainsi qu'à la norme NF X46-020 Août 2017.



### A - RENSEIGNEMENTS ADMINISTRATIFS

#### A-1 DÉSIGNATION DE L'IMMEUBLE

Adresse : 3 RUE DU PONT VIEUX 06300 NICE

Batiment : NC

Etage : 4

Références client : Appartement T2 - Pont Vieux

N° de lot : Non communiqué

Désignation : Appartement T2 - Pont Vieux

Date de construction/permis de construire : Avant 1949

Fonction du bâtiment : Habitation (Parties Privatives)

#### A-3 OPERATEUR DE REPERAGE

Nom prénom : THEIL MATTHIEU

Certification n° : C2021-SE05-025

Délivré le : 09/06/2022

Le présent rapport est établi par une personne dont les compétences sont certifiées par QUALIT'COMPETENCES – WI.CERT 16 Rue Villars 57100 THIONVILLE

#### A-2 PROPRIETAIRE / DONNEUR D'ORDRE

Propriétaire :  
COMMUNE DE NICE  
5, RUE DE L HOTEL DE VILLE  
06300 NICE

Donneur d'ordre :  
COMMUNE DE NICE  
5, RUE DE L HOTEL DE VILLE  
06300 NICE

Date commande : 24/03/2026

Date repérage : 24/03/2026

Représentant du DO : COMMUNE DE NICE

Rapport émis le : 30/03/2026

#### A-4 ASSURANCE

Société & Siret : AC Environnement - 44135591400298

Assurance : SE 76208471-30015valide jusqu'au 31/12/2026 00:00:00

Date de validité : du 01/01/2026 au 31/12/2026

PRÉSENCE D'AMIANTE DANS LE CADRE DE LA MISSION Non

PRÉSENCE DE LOCAUX OU PARTIES DE LOCAUX NON VISITÉS ET OU Non

DE COMPOSANTS OU PARTIES DE COMPOSANTS NON INSPECTÉS

Le présent rapport ne peut être reproduit que dans son intégralité

## B - SOMMAIRE

### A - Renseignements administratifs

- A-1 - Désignation de l'immeuble
- A-2 - Propriétaire / Donneur d'ordre
- A-3 - Opérateur de repérage
- A-4 - Assurance

### B - Sommaire

### C - Locaux ou parties de locaux et composants ou parties de composant

- C-1 - Locaux visités
- C-2 - Locaux ou partie(s) de locaux non visité(s) et composant(s)

ou partie(s) de composant non inspecté(s)

### D - Conclusion(s)

- D-1 - Conclusion(s) du rapport de mission
- D-2 - Commentaire(s) et réserve(s)

### E - Conditions de repérage

- E-1 - Rapport(s) précédemment réalisé(s)
- E-2 - Objet, méthodologie et cadre juridique de l'intervention
- E-3 - Périmètre de repérage
- E-4 - Conditions de réalisation du repérage

### F - Grille de résultat du repérage

### G - Obligations réglementaires du propriétaire

Recommandations de gestion adaptées aux besoins de protection des personnes

### H - Recommandations générales de sécurité

### Annexes

- Plan de repérage technique
- Reportage photographique
- Etat de conservation des matériaux de la liste A
- Etat de conservation des matériaux de la liste B
- Fiche d'identification et de cotation des prélèvements
- Rapport(s) d'analyse(s) du laboratoire
- Documents

## C - LOCAUX OU PARTIE(S) DE LOCAUX ET COMPOSANT(S) OU PARTIE(S) DE COMPOSANT

### C-1 LISTE DES LOCAUX VISITÉS

Plan	Volume	Plan	Volume
Appartement T2 - Pont Vieux	Vol 1 (Chambre)	Appartement T2 - Pont Vieux	Vol 2 (Placard)
Appartement T2 - Pont Vieux	Vol 3 (Cuisine)	Appartement T2 - Pont Vieux	Vol 4 (Dégagement)
Appartement T2 - Pont Vieux	Vol 5 (Séjour/Salon)	Appartement T2 - Pont Vieux	Vol 6 (Salle de bain/W.C)

### C-2 LOCAUX OU PARTIE(S) DE LOCAUX NON VISITÉ(S) ET COMPOSANT(S) OU PARTIE(S) DE COMPOSANT NON INSPECTÉ(S)

Liste des locaux ou parties de locaux, composants ou parties de composants qui n'ont pu être visités et pour lesquels des investigations complémentaires sont nécessaires afin de statuer sur la présence ou l'absence d'amiante :

Localisation	Justification(s)	Investigation complémentaire restant à réaliser	Moyen d'accès à mettre en oeuvre
Néant	Néant	Néant	Néant

## D - CONCLUSIONS

### D-1 CONCLUSION(S) DU RAPPORT DE MISSION

Dans le cadre de la mission objet du présent rapport, il n'a pas été repéré de matériaux et produits contenant de l'amiante.

### D-2 COMMENTAIRE(S) ET RESERVE(S)

Néant

## E - CONDITIONS DE REPÉRAGE

### E-1 RAPPORT(S) PRECEDEMMENT REALISE(S)

Date	Références	Principales conclusions
Sans objet	Sans objet	Sans objet

### E-2 OBJET, METHODOLOGIE ET CADRE JURIDIQUE DE L'INTERVENTION

#### **Objet de la mission :**

Etablir le rapport de repérage des matériaux et produit des liste A et B de l'annexe 13-9 du Code de la santé publique afin de constituer le constat établi à l'occasion de la vente d'immeubles d'habitation comportant un seul logement ou de partieprivatives de tout ou partie d'immeubles collectifs d'habitation.

#### **Méthodologie :**

Rechercher, identifier, localiser et évaluer l'état de conservation des produits de la liste A et B accessibles sans travaux destructifs. Pour les matériaux de la liste B, leur risque de dégradation lié à l'environnement est également évalué.

#### **Cadre réglementaire et normatif :**

- Code de la santé publique : articles L1334-13, R1334-15 et 16, R1334-20 et 21, R1334-23 et R1334-24 listes A et B de l'annexe 13-9;
- Décret n°2011-629 de 3 juin 2011 relatif à la protection de la population contre les risques sanitaires liés à une exposition à l'amiante dans les immeubles bâtis;
- Arrêté du 12 décembre 2012 modifié relatif aux critères d'évaluation de l'état de conservation des matériaux et produits de la liste A contenant de l'amiante et au contenu du rapport de repérage;
- Arrêté du 12 décembre 2012 modifié relatif aux critères d'évaluation de l'état de conservation des matériaux et produits de la liste B contenant de l'amiante et du risque de dégradation lié à l'environnement ainsi que le contenu du rapport de repérage;
- Arrêté du 24 décembre 2021 définissant les critères de certification des opérateurs de diagnostic technique et des organismes de certification.
- Décret n° 2021-872 du 30 juin 2021 recodifiant la partie réglementaire du livre 1er du code de la construction et de l'habitation et fixant les conditions de mise en oeuvre des solutions d'effet équivalent.
- Norme NF X46-020 Août 2017;

#### **Limite de la mission:**

Le présent rapport de repérage correspond à l'Etat relatif à la présence ou l'absence d'amiante à produire en cas de vente, prévu à l'article L1334-13 et R1334-29-7 du Code de la santé publique, dans les limites de réalisation de la mission rappelées dans le présent rapport. Le présent rapport de repérage n'est pas suffisant pour couvrir les obligations d'évaluation initiale du risque amiante du propriétaire/donneur d'ordre/maître d'ouvrage en cas de travaux, prévues par le code du travail aux articles R4412-97

## E-3 PERIMETRE DE REPERAGE

Notre périmètre de repérage porte sur l'ensemble des locaux ou parties de l'immeuble listés au point C-1 du présent rapport et figurant sur le schéma de repérage joint en annexe à l'exclusion des locaux ou parties d'immeuble n'ayant pu être visités listés au point C-2.

## E-4 CONDITIONS DE REALISATION DU REPERAGE

### Programme de repérage

Le programme de repérage de la présente mission est constitué exclusivement par les matériaux et produits des listes A et B de l'annexe 13-9 du Code de la santé publique, conformément aux obligations du propriétaire énoncées dans l'article R1334-15 et 16 du même code :

### Liste A mentionnée à l'article R 1334-20

#### Composant à sonder ou à vérifier

Flocages  
Calorifugeages  
Faux plafonds

### Liste B mentionnée à l'article R 1334-21

Composant de la construction	Partie de composant à sonder ou à vérifier
<b>1. Parois verticales intérieures</b>	
- Murs et cloisons "en dur" et poteaux (périphériques et intérieurs).	Enduits projetés, revêtements durs (plaques menuiserie, amiante-ciment) et entourages de poteaux (carton, amiante-ciment, matériau sandwich, carton + plâtre), coffrage perdu.
- Cloisons (légères et préfabriquées), gaines et coffres.	Enduits projetés, panneaux de cloisons.
<b>2. Planchers et plafonds</b>	
Plafonds, poutres et charpentes, gaines et coffres.	Enduits projetés, panneaux collés ou vissés.
Planchers	Dalles de sol.
<b>3. Conduits, canalisations et équipements intérieurs</b>	
Conduits de fluides (air, eau et autres fluides...).	Conduits, enveloppe de calorifuges.
Clapets / volets coupe feu	Clapets, volets, rebouchage.
Portes coupe feu	Joints (tresses, bandes).
Vides ordures	Conduits.
<b>4. Eléments extérieurs</b>	
Toitures.	Plaques, ardoises, accessoires de couverture (composite, fibres-ciment), bardeaux bitumineux.
Bardages et façades légères.	Plaques, ardoise, panneaux (composites, fibre-ciment).
Conduits en toiture et façade.	Conduits en amiante-ciment : eaux pluviales, eaux usées, conduits de fumée.

## F - GRILLE DE RESULTAT DU REPERAGE

Localisation	Categorie	Composant	Partie de composant	Liste	Action	Description	Précision	Ref pré.	Descriptif	Résultat	Conclusion	EC
<b>Plan : Appartement T2 - Pont Vieux</b>												
Vol 3 (Cuisine)	Revêtement de sol	Revêtement de sol	Dalles plastiques	B	P1	Réalisation d'un prélèvement		P1 Phase 1	Revêtement - Semi-dur - Beige	Négatif	Négatif sur analyse	
Vol 6 (Salle de bain/W.C)	Revêtement de sol	Revêtement de sol	Dalles plastiques	B	S1	Sondage et extension de la ZPSO du prélèvement P1		P1 Phase 1	Revêtement - Semi-dur - Beige	Négatif	Négatif sur analyse	
Vol 5 (Séjour/Salon)	Revêtement de sol	Revêtement de sol	Dalles plastiques	B	P2	Réalisation d'un prélèvement		P2	Revêtement - Semi-dur - Beige	Négatif	Négatif sur analyse	
Vol 4 (Dégagement)	Revêtement de sol	Revêtement de sol	Dalles plastiques	B	S2	Sondage et extension de la ZPSO du prélèvement P2		P2	Revêtement - Semi-dur - Beige	Négatif	Négatif sur analyse	
Vol 1 (Chambre)										Néant*	Absence	
Vol 2 (Placard)										Néant*	Absence	

\* Conformément à l'article R 1334-20 et 21 (Liste A et B) définissant l'ensemble des composants dont les parties sont à sonder ou à vérifier, après intervention de l'opération de repérage, les locaux investigués ne présentent aucun de ces éléments.

## G - OBLIGATIONS REGLEMENTAIRES DU PROPRIETAIRE

### RECOMMANDATIONS DE GESTION ADAPTÉES AUX BESOINS DE PROTECTION DES PERSONNES

#### Produits de la liste A (flocage-calorifugeage-faux plafond) :

##### **Score 1 :**

L'évaluation périodique de l'état de conservation des matériaux et produits de la liste A contenant de l'amiante est effectuée dans un délai maximal de trois ans à compter de la date de remise au propriétaire du rapport de repérage ou des résultats de la dernière évaluation de l'état de conservation ou à l'occasion de toute modification substantielle de l'ouvrage ou de son usage. La personne ayant réalisé cette évaluation en remet les résultats au propriétaire contre accusé de réception ;

##### **Score 2 :**

La mesure d'empoussièrement dans l'air est effectuée dans les conditions définies à l'article R. 1334-25, dans un délai de trois mois à compter de la date de remise au propriétaire du rapport de repérage ou des résultats de la dernière évaluation de l'état de conservation. L'organisme qui réalise les prélèvements d'air remet les résultats des mesures d'empoussièrement au propriétaire contre accusé de réception ;

##### **Score 3 :**

Les travaux de retrait ou de confinement sont achevés dans un délai de trente-six mois à compter de la date à laquelle sont remis au propriétaire le rapport de repérage ou les résultats des mesures d'empoussièrement ou de la dernière évaluation de l'état de conservation. Pendant la période précédant les travaux, des mesures conservatoires appropriées sont mises en œuvre afin de réduire l'exposition des occupants et de la maintenir au niveau le plus bas possible, et, dans tous les cas, à un niveau d'empoussièrement inférieur à cinq fibres par litre. Les mesures conservatoires ne doivent conduire à aucune sollicitation des matériaux et produits concernés par les travaux. Le propriétaire informe le préfet du département du lieu d'implantation de l'immeuble concerné :

- dans un délai de deux mois à compter de la date à laquelle sont remis le rapport de repérage ou les résultats des mesures d'empoussièrement ou de la dernière évaluation de l'état de conservation, des mesures conservatoires mises en œuvre,
- dans un délai de douze mois, des travaux à réaliser et de l'échéancier proposé.

#### Produits de la liste B :

##### **Score EP (Evaluation périodique) :**

Cette évaluation consiste a :

- a) Contrôler périodiquement que l'état de dégradation des matériaux et produits concernés ne s'aggrave pas et, le cas échéant, que leur protection demeure en bon état de conservation ;
- b) Rechercher, le cas échéant, les causes de dégradation et prendre les mesures appropriées pour les supprimer.

##### **Score AC1 (action corrective de niveau 1) :**

Cette action corrective consiste a :

- a) Rechercher les causes de la dégradation et définir les mesures correctives appropriées pour les supprimer ;
- b) Procéder à la mise en œuvre de ces mesures correctives afin d'éviter toute nouvelle dégradation et, dans l'attente, prendre les mesures de protection appropriées afin de limiter le risque de dispersion des fibres d'amiante ;
- c) Veiller à ce que les modifications apportées ne soient pas de nature à aggraver l'état des autres matériaux et produits contenant de l'amiante restant accessibles dans la même zone ;
- d) Contrôler périodiquement que les autres matériaux et produits restant accessibles ainsi que, le cas échéant, leur protection demeurent en bon état de conservation.

##### **Score AC2 (action corrective de niveau 2) :**

Cette action corrective consiste a :

- a) Prendre, tant que les mesures mentionnées au c n'ont pas été mises en place, les mesures conservatoires appropriées pour limiter le risque de dégradation et la dispersion des fibres d'amiante. Cela peut consister à adapter, voire condamner l'usage des locaux concernés afin d'éviter toute exposition et toute dégradation du matériau ou produit contenant de l'amiante. Durant les mesures conservatoires, et afin de vérifier que celles-ci sont adaptées, une mesure d'empoussièrement est réalisée, conformément aux dispositions du code de la santé publique ;
- b) Procéder à une analyse de risque complémentaire, afin de définir les mesures de protection ou de retrait les plus adaptées, prenant en compte l'intégralité des matériaux et produits contenant de l'amiante dans la zone concernée ;
- c) Mettre en œuvre les mesures de protection ou de retrait définies par l'analyse de risque ;
- d) Contrôler périodiquement que les autres matériaux et produits restant accessibles, ainsi que leur protection, demeurent en bon état de conservation.

## H - RECOMMANDATIONS GENERALES DE SECURITE

L'identification des matériaux et produits contenant de l'amiante est un préalable à l'évaluation et à la prévention des risques liés à la présence d'amiante dans un bâtiment. Elle doit être complétée par la définition et la mise en oeuvre des mesures de gestion adaptées et proportionnées pour limiter l'exposition des occupants présents temporairement ou de façon permanente dans le bâtiment.

Ces mesures sont inscrites dans le dossier technique amiante et dans sa fiche récapitulative que le propriétaire constitue et tient à jour en application des dispositions de l'article R.1334-29-5 du code de la santé publique.

La mise à jour régulière et la communication du dossier technique amiante ont vocation à assurer l'information des occupants et des différents intervenants dans le bâtiment sur la présence des matériaux et produits contenant de l'amiante, afin de permettre la mise en oeuvre des mesures visant à prévenir les expositions.

Les recommandations générales de sécurité définies ci-après rappellent les règles de base destinées à prévenir les expositions. Le propriétaire (ou à défaut, l'exploitant) de l'immeuble concerné adapte ces recommandations aux particularités de chaque bâtiment et de ses conditions d'occupation, ainsi qu'aux situations particulières rencontrées.

Ces recommandations générales de sécurité ne se substituent en aucun cas aux obligations réglementaires existantes en matière de prévention des risques pour la santé et la sécurité des travailleurs, inscrites dans le code du travail.

### 1. Informations Générales

#### a) Dangerosité de l'amiante

Les maladies liées à l'amiante sont provoquées par l'inhalation des fibres. Toutes les variétés d'amiante sont classées comme substances cancérigènes avérées pour l'homme. Elles sont à l'origine de cancers qui peuvent atteindre soit la plèvre qui entoure les poumons (mésothéliomes), soit les bronches et/ou les poumons (cancers broncho-pulmonaires). Ces lésions surviennent longtemps (souvent entre 20 à 40 ans) après le début de l'exposition à l'amiante. Le centre international de recherche sur le cancer (CIRC) a également établi récemment un lien entre une exposition à l'amiante et cancers du larynx et des ovaires. D'autres pathologies, non cancéreuses, peuvent également survenir en lien avec l'exposition à l'amiante. Il s'agit exceptionnellement d'épanchements pleuraux (liquide dans la plèvre) qui peuvent être récidivants, ou de plaques pleurales (qui épaississent la plèvre). Le risque de cancer du poumon peut être majoré par l'exposition à d'autres agents cancérigènes, comme la fumée du tabac.

#### b) Présence d'amiante dans des matériaux et produits en bon état de conservation

L'amiante a été intégré dans la composition de nombreux matériaux utilisés notamment pour la construction. En raison de son caractère cancérigène, ses usages ont été restreints progressivement à partir de 1977, pour aboutir à une interdiction totale en 1997.

En fonction de leur caractéristiques, les matériaux et produits contenant de l'amiante peuvent libérer des fibres d'amiante, en cas d'usure ou lors d'interventions mettant en cause l'intégrité du matériau ou produit (par exemple perçage, ponçage, découpe, friction...). Ces situations peuvent alors conduire à des expositions importantes si des mesures de protection renforcées ne sont pas prises.

Pour rappel, les matériaux et produits répertoriés aux listes A et B de l'annexe 13-9 du code de la santé publique font l'objet d'une évaluation de l'état de conservation dont les modalités sont définies par arrêté. Il convient de suivre les recommandations émises par les professionnels pour la gestion des matériaux et produits contenant de l'amiante et de remédier au plus tôt aux situations d'usure anormale ou de dégradation de ceux-ci.

### 2. Intervention de professionnels soumis aux dispositions du code du travail

Il est recommandé aux particuliers d'éviter dans la mesure du possible toute intervention directe sur des matériaux et produits contenant de l'amiante et de faire appel à des professionnels formés dans de telles situations.

Les entreprises réalisant des travaux de retrait ou de confinement des matériaux et produits contenant de l'amiante doivent être certifiées.

Tous les travailleurs susceptibles d'intervenir sur les matériaux amianés (comme les opérateurs de repérage, électriciens, couvreurs, services techniques, etc...) doivent avoir suivi une formation en adéquation avec le niveau de responsabilité du travailleur. Le code du travail exige pour les activités et interventions sur matériaux contenant de l'amiante que les travailleurs affectés soient notamment formés au préalable à la prévention des risques liés à l'amiante (article R.4412-100 du code du travail), bénéficie d'un suivi médical (article R.4412-44 du code du travail). Il convient par ailleurs que l'employeur établisse avant toute intervention un mode opératoire (article R.4412-140 du code du travail), qui doit être transmis à l'inspecteur du travail, les services de prévention des caisses régionales d'assurance maladie (CRAM) et le cas échéant, l'organisme professionnel de prévention du bâtiment et des travaux publics (OPPBT).

Des documents d'information et des conseils pratiques de prévention adaptés peuvent vous être fournis par les directions régionales des entreprises, de la concurrence, de la consommation, du travail et de l'emploi (DIRECCTE), les services de prévention des caisses régionales d'assurance maladie (CRAM), l'Institut national de recherche et de sécurité pour la prévention des accidents du travail et des maladies professionnelles (INRS) et l'organisme professionnel de prévention du bâtiment et des travaux publics (OPPBT).

### 3. Recommandations générales de sécurité

Il convient d'éviter au maximum l'émission de poussières lors d'interventions ponctuelles non répétées, comme par exemple :

- accrochage d'un tableau ;
- remplacement de joints sur des matériaux contenant de l'amiante ;
- travaux réalisés à proximité d'un matériau contenant de l'amiante en bon état, comme par exemple des interventions légères dans des boîtiers électriques, sur des gaines ou des circuits situés sous un flocage sans action directe sur celui-ci, de remplacement d'un vanne sur une canalisation calorifugée à l'amiante ;

L'émission de poussières peut être limitée par humidification locale des matériaux contenant de l'amiante (en tenant compte du risque électrique) et/ou en utilisant de préférence des outils manuels ou des outils à vitesse lente.

Le port d'équipements adaptés de protection respiratoire est recommandé. Le port d'une combinaison jetable permet d'éviter la propagation de fibres d'amiante en dehors de la zone de travail. Les combinaisons doivent être jetées après chaque utilisation.

De plus, il convient de disposer d'un sac à déchets à proximité immédiate de la zone de travail et d'une éponge ou d'un chiffon humide de nettoyage.

Des informations sur le choix des équipements de protection sont disponibles sur le site internet amiante de l'INRS à l'adresse suivante : [www.amiante.inrs.fr](http://www.amiante.inrs.fr).

### 4. Gestion des déchets contenant de l'amiante

Les déchets de toute nature contenant de l'amiante sont des déchets dangereux. A ce titre, un certain nombre de dispositions réglementaires, dont les principales sont rappelées ci-après, encadrent leur élimination.

Lors de travaux conduisant à un désamiantage de tout ou partie de l'immeuble, la personne pour laquelle les travaux sont réalisés, c'est-à-dire les maîtres d'ouvrage, en règle générale les propriétaires, ont la responsabilité de la bonne gestion des déchets produits, conformément aux dispositions de l'article L. 541-2 du code de l'environnement. Ce sont les producteurs des déchets au sens du code de l'environnement.

Les déchets liés au fonctionnement d'un chantier (équipements de protection, matériel, filtres, bâches, etc.) sont de la responsabilité de l'entreprise qui réalise les travaux.

#### a) Conditionnement des déchets

Les déchets de toute nature susceptibles de libérer des fibres d'amiante doivent être conditionnés en sacs étanches et étiquetés avant leur sortie de la zone de confinement.

Seuls les déchets où l'amiante est fortement lié (les dalles de sol ou amiante lié à des matériaux inertes par exemple) peuvent être entreposés temporairement sur le chantier, sur une aire d'entreposage couverte permettant de prévenir les risques de rupture d'intégrité de leur conditionnement. L'accès à l'aire d'entreposage est interdit aux personnes autres que le personnel de l'entreprise de travaux.

Les autres déchets contenant de l'amiante sont évacués vers les installations de traitement des déchets dès leur sortie de la zone de confinement. Ces déchets sont conditionnés en doubles sacs étanches scellés.

#### b) Apport en déchèterie

Environ 10 % des déchèteries acceptent les déchets d'amiante lié à des matériaux inertes ayant conservé leur intégrité provenant de ménages, voire d'artisans. Tout autre déchet contenant de l'amiante est interdit en déchèterie.

A partir du 1er janvier 2013, les exploitants de déchèterie ont l'obligation de fournir aux usagers les emballages et l'étiquetage appropriés aux déchets d'amiante.

#### c) Filières d'élimination des déchets

Les matériaux contenant de l'amiante ainsi que les équipements de protection (combinaison, masque, gants...) et les déchets issus du nettoyage (chiffon...) sont des déchets dangereux. En fonction de leur nature, plusieurs filières d'élimination peuvent être envisagées.

Les déchets contenant de l'amiante lié à des matériaux inertes ayant conservé leur intégrité peuvent être éliminés dans des installations de stockage de déchets non dangereux si ces installations disposent d'un casier de stockage dédié à ce type de déchets.

Tout autre déchet amiante doit être éliminé dans une installation de stockage pour déchets dangereux ou être vitrifiés. En particulier, les déchets liés au fonctionnement du chantier, lorsqu'ils sont susceptibles d'être contaminés par de l'amiante, doivent être éliminés dans une installation de stockage pour déchets dangereux ou être vitrifiés.

#### d) Information sur les déchèteries et les installations d'élimination des déchets d'amiante

Les informations relatives aux déchèteries acceptant des déchets d'amiante lié et aux installations d'élimination des déchets d'amiante peuvent être obtenues auprès :

- de la préfecture ou de la direction régionale de l'environnement, de l'aménagement et du logement (direction régionale et interdépartementale de l'environnement et de l'énergie en Ile-de-France) ou de la direction de l'environnement, de l'aménagement et du logement ;
- du conseil général (ou conseil régional en Ile-de-France) au regard de ses compétences de planification sur les déchets dangereux ;
- de la mairie ;
- ou sur la base de données « déchets » gérée par l'Agence de l'environnement et de la maîtrise de l'énergie, directement accessible sur internet à l'adresse suivante : [www.sinoe.org](http://www.sinoe.org).

#### e) Traçabilité

Le producteur des déchets remplit un bordereau de suivi des déchets d'amiante (BSDA, CERFA n° 11861).

Le formulaire CERFA est téléchargeable sur le site du ministère chargé de l'environnement. Le propriétaire recevra l'original du bordereau rempli par les autres intervenants (entreprise de travaux, transporteur, exploitant de l'installation de stockage ou du site de vitrification).

Dans tous les cas, le producteur des déchets devra avoir préalablement obtenu un certificat d'acceptation préalable lui garantissant l'effectivité d'une filière d'élimination des déchets.

Par exception, le bordereau de suivi des déchets d'amiante n'est pas imposé aux particuliers voire aux artisans qui se rendent dans une déchèterie pour y déposer des déchets d'amiante lié à des matériaux inertes ayant conservé leur intégrité. Ils ne doivent pas remplir un bordereau de suivi de déchets d'amiante, ce dernier étant élaboré par la déchèterie.

ANNEXE : PLANS DE REPÉRAGE DES MPCA

Ref.	Plans	Titre du plan
	Appartement T2 - Pont Vieux	Appartement T2 - Pont Vieux - Plan de repérage - Actions menées



## ANNEXE : REPORTAGE PHOTOGRAPHIQUE

 Photos représentant des matériaux et produits contenant de l'amiante

Référence	Localisation	Action
002EX234415 n°1 - 1 (P1)	Appartement T2 - Pont Vieux - Vol 3 (Cuisine)	Prélevement négatif
002EX234415 n°2 - 1 (P2)	Appartement T2 - Pont Vieux - Vol 5 (Séjour/Salon)	Prélevement négatif



002EX234415 n°1 - 1 (P1)

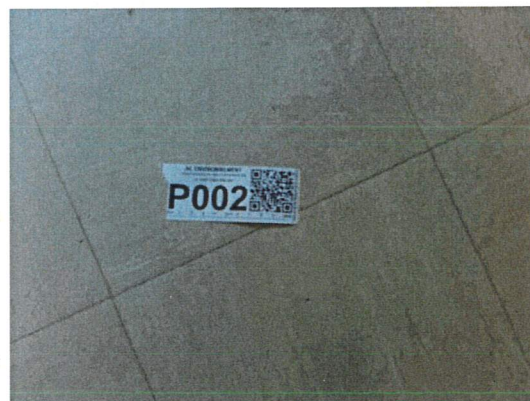

002EX234415 n°2 - 1 (P2)

## ANNEXE : Récapitulatif des prélèvements et analyses

### Prélèvements en rouge = Positif Amiante

Ref action	Categorie	Composant	Matériau	Localisation	Observation
P1 Phase 1	Revêtement de sol	Revêtement de sol	Revêtement - Semi-dur - Beige	Appartement T2 - Pont Vieux - Vol 3 (Cuisine)	
P2	Revêtement de sol	Revêtement de sol	Revêtement - Semi-dur - Beige	Appartement T2 - Pont Vieux - Vol 5 (Séjour/Salon)	



ITGA ANALYTICS RIORGES  
64, rue Clément Ader  
42153 Riorges  
Contact-Analytics@itga.fr

Accréditation n° 1-7325  
Portée disponible sur  
www.cofrac.fr



**CHANTIER**

**COORDONNÉES DESTINATAIRE**

Référence **C022026342973**  
Adresse Commande : 002EX234415  
Affaire : Appartement T2 - Pont Vieux  
3 RUE DU PONT VIEUX  
06300 NICE

AC Environnement  
64, rue Clément Ader  
42153 RIORGES

Riorges, le 30/03/2026

**RAPPORT DE SYNTHÈSE MATÉRIAU n°RS022026342973  
RECHERCHE ET IDENTIFICATION DES FIBRES DAMIANTE**

**Laboratoire d'analyse** ITGA Analytics Riorges  
**Normes et techniques analytiques** HSG 248 §2 ou NF ISO 22262-1(parties utiles): Recherche d'amiante dans les matériaux par Microscope Optique en Lumière Polarisée (MOLP) (1) : Morphologie et critères optiques  
*La détection de fibres d'amiante optiquement observables est garantie si la teneur est supérieure ou égale à 0.1 % en masse dans 95% des cas (\*)*  
Parties utiles de la norme NF X 43-050 :Recherche d'amiante dans les matériaux par Microscopie Electronique à Transmission (MET)  
**Texte réglementaire** Arrêté du 1er octobre 2019 (modifié): Relatif aux modalités de réalisation des analyses de matériaux et produits susceptibles de contenir de l'amiante, aux conditions de compétences du personnel et d'accréditation des organismes procédant à ces analyses  
**Méthodes internes** Selon les modes opératoires internes L.MO.20, L.MO.07 et L.MO.13.1  
**Préparation des échantillons** Prise d'essai représentative de l'échantillon  
- Pour une analyse MOLP : Prélèvement de fibres et montage sur lame de microscope optique  
- Pour une analyse META : Par attaque chimique, broyage manuel et mécanique et récupération des particules sur grilles de microscope électronique

**Référence échantillon : 002EX234415\_001**

Référence labo	42PM02801759	Échantillon conforme aux critères d'acceptation	Oui
Date du prélèvement	25/03/2026	Analyse réglementaire	Oui
Auteur du prélèvement	MATTHIEU THEIL	Date d'analyse	28/03/2026
Type de prélèvement	Revêtement de sol - Revêtement de sol - Dalles plastiques		
Zone de prélèvement	Appartement T2 - Pont Vieux - Vol 3 (Cuisine)		
Remarque concernant le prélèvement	Le client a demandé à n'analyser que la couche Revêtement Souple Beige		

Fraction	Couche	Description	MOLP			MET			Résultat
			Nb de préparations	Lames explorées(**)	Analyste	Nb de préparations	Grilles explorées(**)	Analyste	
		Aspect, Texture, Couleur				Attaque chimique			Présence d'amiante
1	1	Revêtement Semi-dur Beige	-	-	-	Acétone			Non détecté ●
2	2	Colle Souple Jaune	-	-	-	Acétone			Non détecté ●
	3	Ragréage Effritable Gris	-	-	-				
Nombre d'analyses nécessaires au rendu du résultat			0 MOLP			2 MET			

Remarque concernant l'analyse Couche 3 non dissociable(\*\*\*) analysée avec la couche 2.

**RAPPORT DE SYNTHÈSE MATÉRIAU n°RS022026342973  
RECHERCHE ET IDENTIFICATION DES FIBRES DAMIANTE**

Référence échantillon : 002EX234415\_002

Référence labo	42PM02801760	Échantillon conforme aux critères d'acceptation	Oui
Date du prélèvement	25/03/2026	Analyse réglementaire	Oui
Auteur du prélèvement	MATTHIEU THEIL	Date d'analyse	28/03/2026
Type de prélèvement	Revêtement de sol - Revêtement de sol - Dalles plastiques		
Zone de prélèvement	Appartement T2 - Pont Vieux - Vol 5 (Séjour/Salon)		
Remarque concernant le prélèvement	Le client a demandé à n'analyser que la couche Revêtement Souple Beige		

Fraction	Couche	Description	MOLP			MET			Résultat	
			Nb de préparations	Lames explorées(**)	Analyse	Attaque chimique	Nb de préparations	Grilles explorées(**)		Analyse
1	1	Revêtement Semi-dur Beige	-	-	-	Acétone	1	1	SVK	Présence d'amiante Non détecté
Nombre d'analyses nécessaires au rendu du résultat			0 MOLP			1 MET				

Remarque concernant l'analyse : Les couches Colle / Souple / Jaune, Ragréage / Effritable / Gris ne sont pas analysées car elles sont présentes en quantité insuffisante.  
Couches non-analysées : Colle Souple Jaune, Ragréage Effritable Gris

Référence dossier: RSC022026342973

Nombre TOTAL d'analyses MOLP et META réalisées sur l'ensemble des échantillons : 0 MOLP et 3 MET

Nombre TOTAL des analyses rendues sous accréditations Cofrac : 3/3

(\*) Pour être optiquement observable, une fibre doit avoir une largeur supérieure à 0.2 µm  
 (\*\*) Lames explorées/Grilles explorées = Toutes lames/grilles de préparation ayant fait l'objet de vérification de leur conformité avant de procéder à la lecture  
 (\*\*\*) La prise d'essai ne permet pas la dissociation des couches car il existe un risque de contamination entre les couches (couches en vrac ou couches fines)

Responsable d'équipe  
Natane Tuikalepa



L'accréditation de la section essais du Cofrac atteste de la compétence des laboratoires pour les seuls essais couverts par l'accréditation.  
 Les essais rapportés dans ce document et identifiés par le symbole «☉» sont couverts par l'accréditation.  
 Ce rapport ne concerne que les échantillons soumis à l'essai. Les résultats s'appliquent à l'échantillon analysé tel qu'il a été reçu.  
 La reproduction de ce rapport d'essai n'est autorisée que sous sa forme intégrale.  
 Les échantillons sont archivés pour une durée de 6 mois à réception au laboratoire. Les grilles d'observation au microscope sont archivées pendant une durée de trois ans.  
 Les données et informations relatives à l'essai ainsi que les rapports sont conservés pendant une durée de dix ans.  
 (1) aucune fibre d'amiante n'a été détectée, l'échantillon objet de l'essai peut éventuellement renfermer une teneur en fibre d'amiante optiquement observables inférieure à la limite de détection  
 (2) aucune fibre d'amiante n'a été détectée, l'échantillon objet de l'essai peut éventuellement renfermer une teneur en fibre d'amiante inférieure à la limite de détection



## CONSTAT DE RISQUE D'EXPOSITION AU PLOMB

Diagnostic réalisé conformément aux articles L. 1334-5 à L. 1334-10, R. 1334-10 à R. 1334-12 du code de la santé publique, à l'arrêté du 19 Aout 2011 relatif au Constat de Risque d'Exposition au Plomb, et à la norme NF X 46-030.

### A - RENSEIGNEMENTS ADMINISTRATIFS

#### A-1 DÉSIGNATION DU BIEN

Adresse : 3 RUE DU PONT VIEUX 06300 NICE

Batiment : NC

Etage : 4

Références client : Appartement T2 - Pont Vieux

N° de lot : Non communiqué

Descriptif sommaire : Appartement T2 - Pont Vieux

Date de construction : Avant 1949

Fonction du bâtiment : Habitation (Parties Privatives)

#### A-2 PROPRIÉTAIRE / DONNEUR D'ORDRE

**Propriétaire ou syndic:**  
 COMMUNE DE NICE  
 5, RUE DE L HOTEL DE VILLE  
 06300 NICE

**Donneur d'ordre :**  
 COMMUNE DE NICE  
 5, RUE DE L HOTEL DE VILLE  
 06300 NICE

#### A-3 APPAREIL A FLUORESCENCE X ET LABORATOIRE D'ANALYSE

Modèle d'appareil / n°série : FONDIS FENX2 (26-1019)

Date de chargement de la source : 18/02/2026

Nature radionucléide : CD-109

Activité initiale : 850 MBq

Date de fin de validité de la source : 17/02/2030

Adresse du laboratoire éventuel : Pas d'analyse effectuée

#### A-4 MISSION

Date du constat : 24/03/2026

Date du rapport : 24/03/2026

Référence mission : 002EX234415

Circonstance du constat : Vente

#### Informations complémentaires :

Logement vacant : NC Présence d'enfants : Non

Vide d'occupants : NC Nb enfants - de 6 ans: NC

Présence d'adultes : Non

Nombre d'adultes : NC

#### A-5 AUTEUR DU CONSTAT / ORGANISME

Société & Siret : AC Environnement - 44135591400298

Nom prénom : THEIL MATTHIEU

Certification n° : C2021-SE05-025

Délivré le : 28/06/2021

Le présent rapport est établi par une personne dont les compétences sont certifiées par QUALIT'COMPETENCES - WI.CERT 16 Rue Villars 57100 THIONVILLE



### B - SYNTHÈSE(S) DE CONCLUSION

#### Présence de revêtements contenant du plomb en concentration $\geq 1 \text{ mg/cm}^2$ (classe 3).

Unités de diagnostic de classe 1 et 2 :

Le propriétaire doit veiller à l'entretien des revêtements recouvrant les unités de diagnostic de classe 1 et 2 afin d'éviter leur dégradation future.

Unités de diagnostic de classe 3 :

En application de l'Article L1334-9 du Code de la Santé Publique, le propriétaire du bien, objet du constat doit effectuer des travaux appropriés pour supprimer l'exposition au plomb, tout en garantissant la sécurité des occupants. Il doit également transmettre une copie complète du constat, annexes comprises, aux occupants de l'immeuble ou de la partie d'immeuble concernée et à toute personne amenée à effectuer des travaux dans cet immeuble ou la partie d'immeuble concernée.

Nb d'unités de diagnostic :	CLASSE 0	CLASSE 1	CLASSE 2	CLASSE 3	NON MESURÉES
58	52 (89,66%)	0 (0%)	0 (0%)	6 (10,34%)	0 (0%)

Le présent rapport ne peut être reproduit que dans sa totalité