

CONSTAT DE RISQUE D'EXPOSITION AU PLOMB EN PARTIES PRIVATIVES

A Rappel du cadre réglementaire et des objectifs du CREP

Le constat de risque d'exposition au plomb (CREP), défini à l'Article L.1334-5 du code de la santé publique, consiste à mesurer la concentration en plomb de tous les revêtements du bien concerné, afin d'identifier ceux contenant du plomb, qu'ils soient dégradés ou non, à décrire leur état de conservation et à repérer, le cas échéant, les facteurs de dégradation du bâti permettant d'identifier les situations d'insalubrité.

Les résultats du CREP doivent permettre de connaître non seulement le risque immédiat lié à la présence de revêtements dégradés contenant du plomb (qui génèrent spontanément des poussières ou des écailles pouvant être ingérées par un enfant), mais aussi le risque potentiel lié à la présence de revêtements en bon état contenant du plomb (encore non accessible).

Quand le CREP est réalisé en application des Articles L.1334-6 et L.1334-7, il porte uniquement sur les revêtements privatifs d'un logement, y compris les revêtements extérieurs au logement (volet, portail, grille, ...)

Quand le CREP est réalisé en application de l'Article L.1334-8, seuls les revêtements des parties communes sont concernés (sans omettre, par exemple, la partie extérieure de la porte palière).

La recherche de canalisations en plomb ne fait pas partie du champ d'application du CREP.

Si le bien immobilier concerné est affecté en partie à des usages autres que l'habitation, le CREP ne porte que sur les parties affectées à l'habitation. Dans les locaux annexes de l'habitation, le CREP porte sur ceux qui sont destinés à un usage courant, tels que la buanderie

B Objet du CREP

<input checked="" type="checkbox"/> Les parties privatives	<input checked="" type="checkbox"/> Avant la vente
<input type="checkbox"/> Occupées	<input type="checkbox"/> Ou avant la mise en location
Par des enfants mineurs : <input type="checkbox"/> Oui <input checked="" type="checkbox"/> Non	
Nombre d'enfants de moins de 6 ans :	
<input type="checkbox"/> Ou les parties communes d'un immeuble	<input type="checkbox"/> Avant travaux

C Adresse du bien

**300 avenue Sainte Marguerite
06200 NICE**

D Propriétaire

Nom : **VILLE DE NICE**
Adresse : **5 rue de l'Hotel de Ville 06364 NICE Cedex 4**

E Commanditaire de la mission

Nom : **VILLE DE NICE**
Qualité : **Administration**

Adresse : **5 rue de l'Hotel de Ville
06364 NICE Cedex 4**

F L'appareil à fluorescence X

Nom du fabricant de l'appareil : **HEURESIS**
Modèle de l'appareil : **PB200i**
N° de série : **8107**

Nature du radionucléide : **Co57-3901**
Date du dernier chargement de la source : **24/05/2019**
Activité de la source à cette date : **185 MBq**

G Dates et validité du constat

N° Constat : **39793 P**
Date du constat : **16/07/2020**

Date du rapport : **16/07/2020**
Date limite de validité : **15/07/2021**

H Conclusion

Classement des unités de diagnostic :

Total	Non mesurées		Classe 0		Classe 1		Classe 2		Classe 3	
	Nombre	%	Nombre	%	Nombre	%	Nombre	%	Nombre	%
126	40	31,75 %	84	66,67 %	1	0,79 %	1	0,79 %	0	0,00 %

Des revêtements non dégradés, non visibles (classe 1) ou en état d'usage (classe 2) contenant du plomb ont été mis en évidence

Le propriétaire doit veiller à l'entretien des revêtements recouvrant les unités de diagnostic de classe 1 et 2, afin d'éviter leur dégradation future.

I Auteur du constat

<p>Signature</p> <p><small>SARL A.D.T.I - EX'IM AZUR - 8000 € SIRET 49131357300025 - APE 7120 B 20 bd. Lech Walesa - 06300 NICE Tél. : 04 93 89 75 68 eximazur@exim.fr</small></p>	<p>Cabinet : EX'IM AZUR Nom du responsable : WEGENER Matthias Nom du diagnostiqueur : CABRIEL Thomas Organisme d'assurance : AXA FRANCE IARD S.A Police : A007 - 10583929904</p>
--	---

SOMMAIRE

PREMIERE PAGE DU RAPPORT

RAPPEL DU CADRE REGLEMENTAIRE ET DES OBJECTIFS DU CREP	1
OBJET DU CREP	1
ADRESSE DU BIEN	1
PROPRIETAIRE	1
COMMANDITAIRE DE LA MISSION	1
L'APPAREIL A FLUORESCENCE X	1
DATES ET VALIDITE DU CONSTAT	1
CONCLUSION	1
AUTEUR DU CONSTAT	1

RAPPEL DE LA COMMANDE ET DES REFERENCES REGLEMENTAIRES 3

ARRETE DU 19 AOUT 2011 RELATIF AU CONSTAT DE RISQUE D'EXPOSITION AU PLOMB	3
- ARTICLES L. 1334-5 A L. 1334-10 ET R. 1334-10 A R. 1334-12 DU CODE DE LA SANTE PUBLIQUE	3

RENSEIGNEMENTS CONCERNANT LA MISSION 3

L'AUTEUR DU CONSTAT	3
AUTORISATION ASN ET PERSONNE COMPETENTE EN RADIOPROTECTION (PCR)	3
ETALONNAGE DE L'APPAREIL	3
LE LABORATOIRE D'ANALYSE EVENTUEL	3
DESCRIPTION DE L'ENSEMBLE IMMOBILIER	3
LE BIEN OBJET DE LA MISSION	3
OCCUPATION DU BIEN	3
Liste des locaux visites	4
Liste des locaux non visites	4

METHODOLOGIE EMPLOYEE 4

VALEUR DE REFERENCE UTILISEE POUR LA MESURE DU PLOMB PAR FLUORESCENCE X	4
STRATEGIE DE MESURAGE	4
RECOURS A L'ANALYSE CHIMIQUE DU PLOMB PAR UN LABORATOIRE	5

PRESENTATION DES RESULTATS 5

CROQUIS 6

RESULTATS DES MESURES 8

COMMENTAIRES 13

LES SITUATIONS DE RISQUE 14

TRANSMISSION DU CONSTAT AU DIRECTEUR GENERAL DE L'AGENCE REGIONALE DE SANTE	14
---	----

OBLIGATIONS D'INFORMATIONS POUR LES PROPRIETAIRES 14

ANNEXES 15

NOTICE D'INFORMATION	15
RAPPORT D'ANALYSE DU LABORATOIRE	16
CERTIFICAT DE QUALIFICATION	16

1 RAPPEL DE LA COMMANDE ET DES REFERENCES REGLEMENTAIRES

Arrêté du 19 août 2011 relatif au constat de risque d'exposition au plomb
- Articles L. 1334-5 à L. 1334-10 et R. 1334-10 à R. 1334-12 du code de la santé publique

2 RENSEIGNEMENTS CONCERNANT LA MISSION

2.1 L'auteur du constat

Nom et prénom de l'auteur du constat : CABRIEL Thomas	Le présent rapport est établi par une personne dont les compétences sont certifiées par : ICERT, Parc EDONIA Rue de la Terre Victoria 35760 ST GREGOIRE Numéro de Certification de qualification : CDPI2101 Date d'obtention : 12/10/2017
---	--

2.2 Autorisation ASN et personne compétente en radioprotection (PCR)

Autorisation ASN (DGSNR) : T060373 Nom du titulaire : EX'IM AZUR	Date d'autorisation : 30/08/2017 Expire-le : 29/08/2022
---	--

Nom de la personne compétente en Radioprotection (PCR) : **BELLIN Jean-Pierre**

2.3 Etalonnage de l'appareil

Fabriqueur de l'étalon : Eckert & Ziegler N° NIST de l'étalon : SRM 2573	Concentration : 1,04 mg/cm² Incertitude : 0,064 mg/cm²
---	---

Vérification de la justesse de l'appareil	N° mesure	Date	Concentration (mg/cm ²)
En début du CREP	1	16/07/2020	1,01
En fin du CREP	172	16/07/2020	1,01
Si une remise sous tension a lieu			

La vérification de la justesse de l'appareil consiste à réaliser une mesure de la concentration en plomb sur un étalon à une valeur proche du seuil. En début et en fin de chaque constat et à chaque nouvelle mise sous tension de l'appareil une nouvelle vérification de la justesse de l'appareil est réalisée.

2.4 Le laboratoire d'analyse éventuel

Nom du laboratoire : EUROFINS Nom du contact :	Coordonnées : EUROFINS ANALYSES POUR LE BATIMENT SUD 75 chemin de Sommières 30310 VERGÈZE
--	--

2.5 Description de l'ensemble immobilier

Année de construction : 1937 Nombre de bâtiments : 1	Nombre de cages d'escalier : 1 Nombre de niveaux : 2
---	---

2.6 Le bien objet de la mission

Adresse : 300 avenue Sainte Marguerite 06200 NICE Type : Bâtiment Nombre de Pièces : Référence Cadastre : OM - 238/240	Bâtiment : Entrée/cage n° : Etage : Situation sur palier : Destination du bâtiment : Habitation (Parties communes)
--	---

2.7 Occupation du bien

L'occupant est <input type="checkbox"/> Propriétaire <input type="checkbox"/> Locataire <input checked="" type="checkbox"/> Sans objet, le bien est vacant	Nom de l'occupant si différent du propriétaire : Nom :
---	---

2.8 Liste des locaux visités

N°	Local	Etage
1	Palier 1er	1er
2	Chambre 1er n°1	1er
3	Chambre 1er n°2	1er
4	Salle d'eau / WC 1er	1er
5	Séjour RDC	RDC
6	Chambre RDC	RDC
7	Cuisine RDC	RDC
8	Salle d'eau / WC RDC	RDC
9	Chambre 1er n°3	1er

2.9 Liste des locaux non visités

Néant, tous les locaux ont été visités.

3 METHODOLOGIE EMPLOYEEE

La recherche et la mesure du plomb présent dans les peintures ou les revêtements ont été réalisées selon l'arrêté du 19 août 2011 relatif au constat de risque d'exposition au plomb

Les mesures de la concentration surfacique en plomb sont réalisées à l'aide d'un appareil à fluorescence X (XRF) à lecture directe permettant d'analyser au moins une raie K du spectre de fluorescence du plomb, et sont exprimées en mg/cm².

Les éléments de construction de facture récente ou clairement identifiables comme postérieurs au 1er janvier 1949 ne sont pas mesurés, à l'exception des huisseries ou autres éléments métalliques tels que volets, grilles,... (ceci afin d'identifier la présence éventuelle de minium de plomb).

3.1 Valeur de référence utilisée pour la mesure du plomb par fluorescence x

Les mesures par fluorescence X effectuées sur des revêtements sont interprétées en fonction de la valeur de référence fixée par l'arrêté du 19 août 2011 relatif au constat de risque d'exposition au plomb : 1 mg/cm²

3.2 Stratégie de mesurage

Sur chaque unité de diagnostic recouverte d'un revêtement, l'auteur du constat effectue :

- 1 seule mesure si celle-ci montre la présence de plomb à une concentration supérieure ou égale au seuil de 1 milligramme par centimètre carré (1 mg/cm²) ;
- 2 mesures si la première ne montre pas la présence de plomb à une concentration supérieure ou égale au seuil de 1 milligramme par centimètre carré (1 mg/cm²) ;
- 3 mesures si les deux premières ne montrent pas la présence de plomb à une concentration supérieure ou égale au seuil de 1 milligramme par centimètre carré (1 mg/cm²), mais que des unités de diagnostic du même type ont été mesurées avec une concentration en plomb supérieure ou égale à ce seuil dans un même local.

Dans le cas où plusieurs mesures sont effectuées sur une unité de diagnostic, elles sont réalisées à des endroits différents pour minimiser le risque de faux négatifs.

3.3 Recours à l'analyse chimique du plomb par un laboratoire

À titre exceptionnel, l'auteur du constat tel que défini à l'Article R.1334-11 du code de la santé publique peut recourir à des prélèvements de revêtements qui sont analysés en laboratoire pour la recherche du plomb acido-soluble selon la norme NF X 46-031 «*Diagnostic plomb — Analyse chimique des peintures pour la recherche de la fraction acido-soluble du plomb*», dans les cas suivants :

- lorsque la nature du support (forte rugosité, surface non plane, etc.) ou le difficile accès aux éléments de construction à analyser ne permet pas l'utilisation de l'appareil portable à fluorescence X ;
- lorsque dans un même local, au moins une mesure est supérieure au seuil de 1 milligramme par centimètre carré (1 mg/cm²), mais aucune mesure n'est supérieure à 2 mg/cm² ;
- lorsque, pour une unité de diagnostic donnée, aucune mesure n'est concluante au regard de la précision de l'appareil.

Le prélèvement est réalisé conformément aux préconisations de l'arrêté du 19 août 2011 relatif au constat de risque d'exposition au plomb sur une surface suffisante pour que le laboratoire dispose d'un échantillon permettant l'analyse dans de bonnes conditions (prélèvement de 0,5 g à 1 g).

Dans ce dernier cas, et quel que soit le résultat de l'analyse par fluorescence X, une mesure sera déclarée négative si la fraction acido-soluble mesurée en laboratoire est strictement inférieure à 1,5 mg/g.

4 PRESENTATION DES RESULTATS

Afin de faciliter la localisation des mesures, l'auteur du constat divise chaque local en plusieurs zones, auxquelles il attribue une lettre (A, B, C ...) selon la convention décrite ci-dessous.

La convention d'écriture sur le croquis et dans le tableau des mesures est la suivante :

- la zone de l'accès au local est nommée «A» et est reportée sur le croquis. Les autres zones sont nommées «B», «C», «D», ... dans le sens des aiguilles d'une montre
- la zone «plafond» est indiquée en clair.

Les unités de diagnostic (UD) (par exemple : un mur d'un local, la plinthe du même mur, l'ouvrant d'un portant ou le dormant d'une fenêtre, ...) faisant l'objet d'une mesure sont classées dans le tableau des mesures selon le tableau suivant en fonction de la concentration en plomb et de la nature de la dégradation.

NOTE Une unité de diagnostic (UD) est un ou plusieurs éléments de construction ayant même substrat et même historique en matière de construction et de revêtement.

Classement des unités de diagnostic:

Concentration en plomb	Etat de conservation	Classement
< Seuil		0
≥ Seuil	Non dégradé (ND) ou non visible (NV)	1
	Etat d'usage (EU)	2
	Dégradé (D)	3

5 CROQUIS

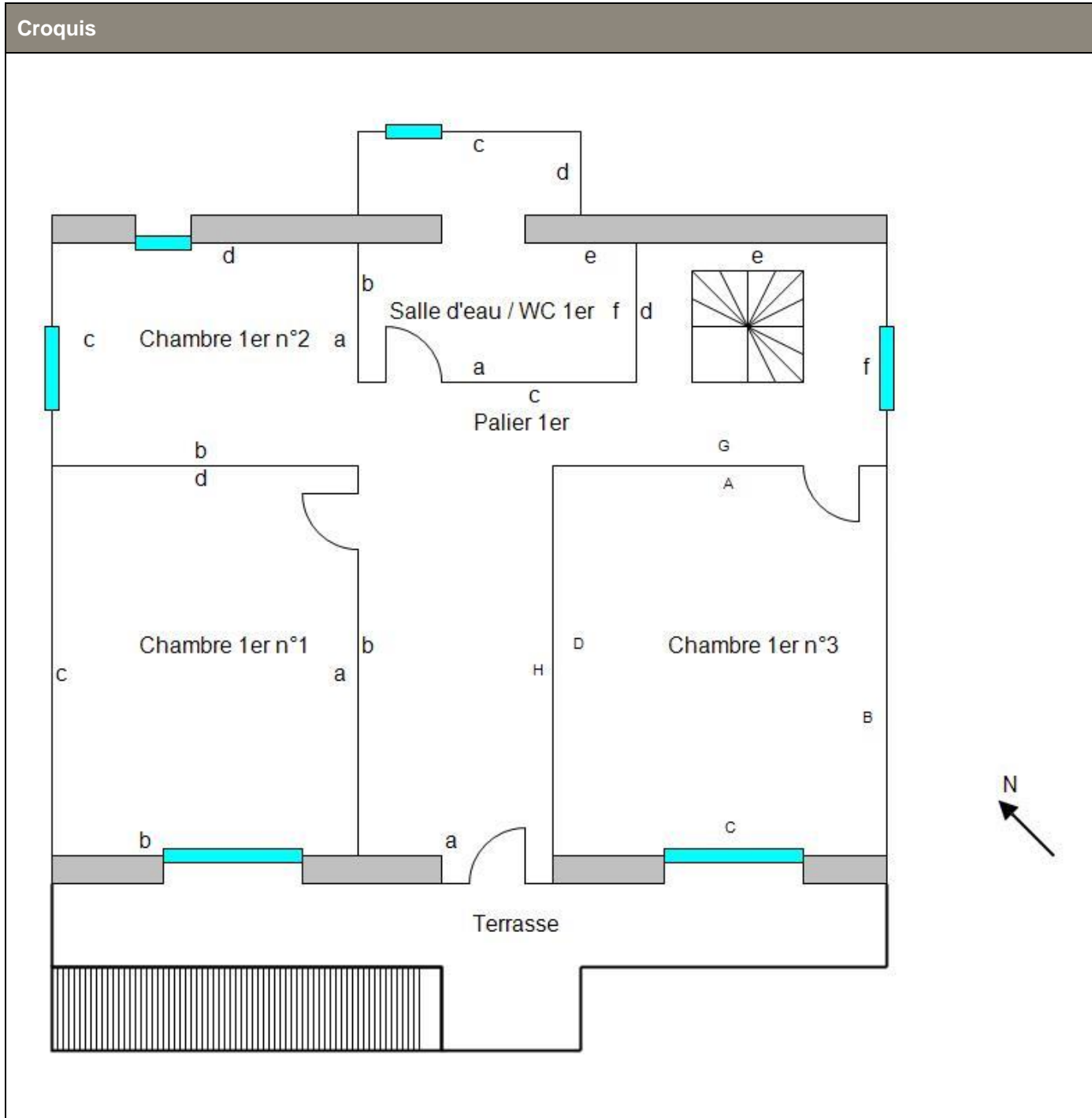

Constat des Risques d'Exposition au Plomb

Croquis

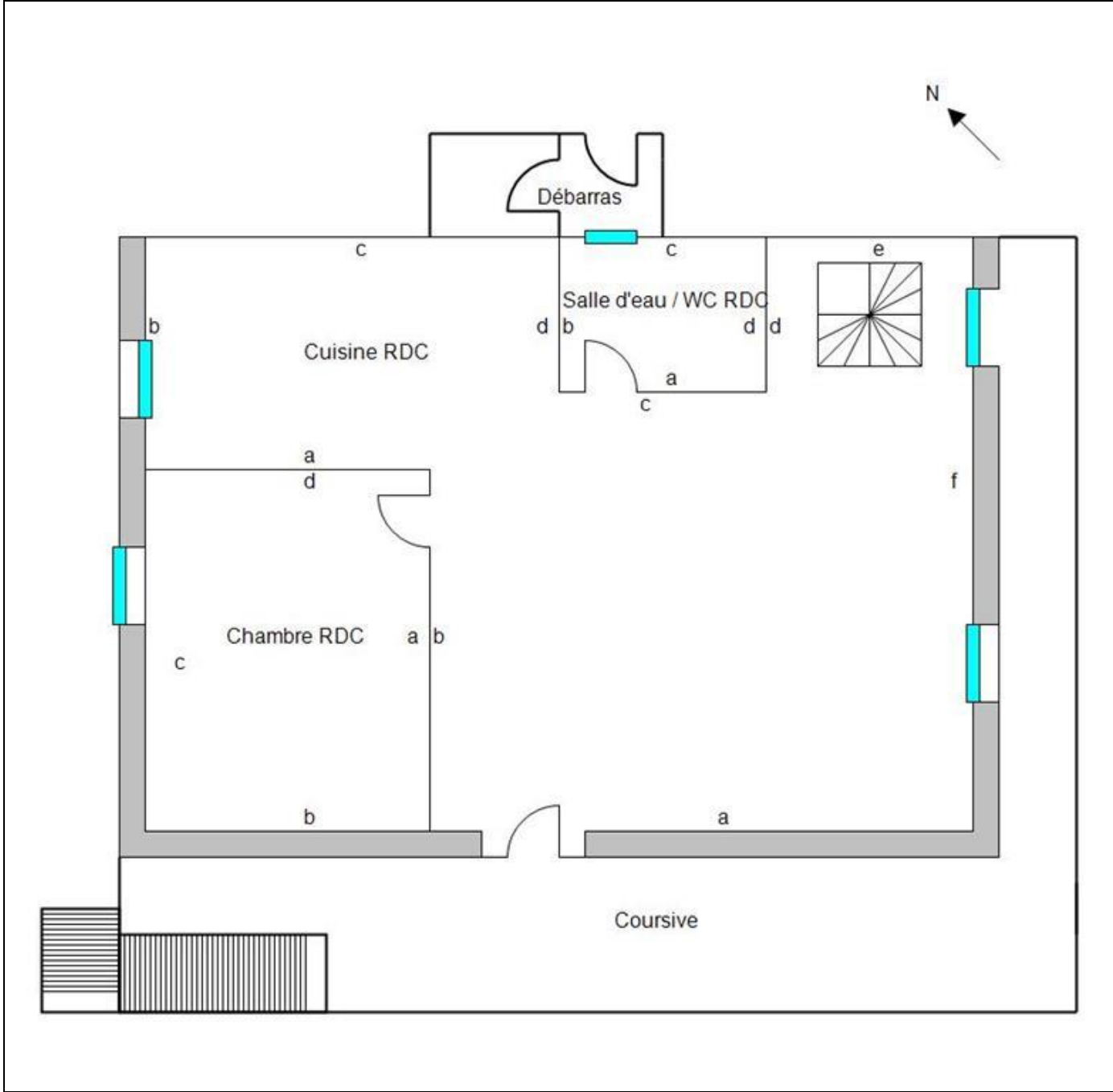

Constat des Risques d'Exposition au Plomb

6 RESULTATS DES MESURES

Local : Séjour RDC (RDC)											
N°	Zone	Unité de diagnostic		Substrat	Revêtement apparent	Localisation	Etat de conservation	Nature de la dégradation	Résultats (mg/cm²)	Classement	Observations
106	A	Embrasures n°2		Placoplâtre	Peinture	Milieu			0,06	0	
107						+ de 1 m			0,09		
74	A	Mur		Placoplâtre	Peinture	Milieu			0,22	0	
75						+ de 1 m			0,21		
88	A	Porte n°1	Dormant	Bois	Peinture	Milieu			0,05	0	
89						+ de 1 m			0,04		
90	A	Porte n°1	Ouvrant extérieur	Bois	Peinture	Milieu			0,01	0	
91						+ de 1 m			0,08		
92	A	Porte n°1	Ouvrant intérieur	Bois	Peinture	Milieu			0,06	0	
93						+ de 1 m			0,05		
76	B	Mur		Placoplâtre	Peinture	Milieu			0,07	0	
77						+ de 1 m			0,08		
78	C	Mur		Placoplâtre	Peinture	Milieu			0,06	0	
79						+ de 1 m			0,1		
80	D	Mur		Placoplâtre	Peinture	Milieu			0,07	0	
81						+ de 1 m			0,08		
82	E	Mur		Placoplâtre	Peinture	Milieu			0,16	0	
83						+ de 1 m			0,07		
94	F	Allège de fenêtre		Placoplâtre	Peinture	Milieu			0,26	0	
95						+ de 1 m			0,28		
96	F	Embrasures n°1		Placoplâtre	Peinture	Milieu			0,09	0	
97						+ de 1 m			0,05		
98	F	Fenêtre n°1	Dormant	Bois	Peinture	Milieu			0,08	0	
99						+ de 1 m			0,06		
100	F	Fenêtre n°1	Ouvrant extérieur	Bois	Peinture	Milieu			0,05	0	
101						+ de 1 m			0,08		
102	F	Fenêtre n°1	Ouvrant intérieur	Bois	Peinture	Milieu			0,05	0	
103						+ de 1 m			0,05		
	F	Fenêtre n°2	Dormant	PVC	Peinture						PVC
	F	Fenêtre n°2	Ouvrant extérieur	PVC	Peinture						PVC
	F	Fenêtre n°2	Ouvrant intérieur	PVC	Peinture						PVC
104	F	Garde-corps		Métal	Peinture	Milieu			0,06	0	
105						+ de 1 m			0,1		
84	F	Mur		Placoplâtre	Peinture	Milieu			0,08	0	
85						+ de 1 m			0,09		
86	Plafond	Plafond		Placoplâtre	Peinture	Milieu			0,05	0	
87						+ de 1 m			0,13		
	Sol	Escalier n°1	Ensemble des marches	Bois brut							Bois brut
	Sol	Escalier n°1	Main-courante	aluminium							Aluminium

Constat des Risques d'Exposition au Plomb

Nombre total d'unités de diagnostic	22	Nombre d'unités de classe 3	0	% de classe 3	0,00 %
-------------------------------------	----	-----------------------------	---	---------------	--------

Local : Chambre RDC (RDC)

N°	Zone	Unité de diagnostic	Substrat	Revêtement apparent	Localisation	Etat de conservation	Nature de la dégradation	Résultats (mg/cm²)	Classement	Observations
108	A	Mur	Placoplâtre	Peinture	Milieu			0,07	0	
109					+ de 1 m			0,06		
118	A	Porte n°1 Dormant	Bois	Peinture	Milieu			0,16	0	
119					+ de 1 m			0,25		
120	A	Porte n°1 Ouvrant extérieur	Bois	Peinture	Milieu			0,08	0	
121					+ de 1 m			0,04		
122	A	Porte n°1 Ouvrant intérieur	Bois	Peinture	Milieu			0,13	0	
123					+ de 1 m			0,06		
110	B	Mur	Placoplâtre	Peinture	Milieu			0,1	0	
111					+ de 1 m			0,07		
	C	Fenêtre n°1 Dormant	PVC	Peinture						PVC
	C	Fenêtre n°1 Ouvrant extérieur	PVC	Peinture						PVC
	C	Fenêtre n°1 Ouvrant intérieur	PVC	Peinture						PVC
126	C	Garde-corps	Métal	Peinture	Milieu			0,08	0	
127					+ de 1 m			0,07		
112	C	Mur	Placoplâtre	Peinture	Milieu			0,06	0	
113					+ de 1 m			0,08		
114	D	Mur	Placoplâtre	Peinture	Milieu			0,02	0	
115					+ de 1 m			0,2		
116	Plafond	Plafond	Placoplâtre	Peinture	Milieu			0,07	0	
117					+ de 1 m			0,05		
124	Toutes zones	Plinthes	Bois	Peinture	Milieu			0,1	0	
125					+ de 1 m			0,1		
Nombre total d'unités de diagnostic		13		Nombre d'unités de classe 3		0		% de classe 3		0,00 %

Local : Cuisine RDC (RDC)

N°	Zone	Unité de diagnostic	Substrat	Revêtement apparent	Localisation	Etat de conservation	Nature de la dégradation	Résultats (mg/cm²)	Classement	Observations
128	A	Mur	Placoplâtre	Peinture	Milieu			0,11	0	
129					+ de 1 m			0,1		
	B	Fenêtre n°1 Dormant	PVC	Peinture						PVC
	B	Fenêtre n°1 Ouvrant extérieur	PVC	Peinture						PVC
	B	Fenêtre n°1 Ouvrant intérieur	PVC	Peinture						PVC
138	B	Garde-corps	Métal	Peinture	Milieu			0,14	0	
139					+ de 1 m			0,1		
130	B	Mur	Placoplâtre	Peinture	Milieu			0,05	0	
131					+ de 1 m			0,08		
132	C	Mur	Placoplâtre	Peinture	Milieu			0,11	0	

133						+ de 1 m			0,1		
134	D	Mur	Placoplâtre	Peinture	Milieu			0,08	0		
135					+ de 1 m			0,1			
136	Plafond	Plafond	Placoplâtre	Peinture	Milieu			0,04	0		
137					+ de 1 m			0,08			
	Toutes zones	Plinthes	Carrelage								Carrelage
Nombre total d'unités de diagnostic			10	Nombre d'unités de classe 3			0	% de classe 3	0,00 %		

Local : Salle d'eau / WC RDC (RDC)

N°	Zone	Unité de diagnostic		Substrat	Revêtement apparent	Localisation	Etat de conservation	Nature de la dégradation	Résultats (mg/cm²)	Classement	Observations
140	A	Mur		Placoplâtre	Peinture	Milieu			0,04	0	
141						+ de 1 m			0,07		
148	A	Porte n°1	Dormant	Bois	Peinture	Milieu			0,05	0	
149						+ de 1 m			0,07		
150	A	Porte n°1	Ouvrant extérieur	Bois	Peinture	Milieu			0,07	0	
151						+ de 1 m			0,05		
152	A	Porte n°1	Ouvrant intérieur	Bois	Peinture	Milieu			0,25	0	
153						+ de 1 m			0,06		
142	B	Mur		Placoplâtre	Peinture	Milieu			0,06	0	
143						+ de 1 m			0,1		
	C	Fenêtre n°1	Dormant	PVC	Peinture						PVC
	C	Fenêtre n°1	Ouvrant extérieur	PVC	Peinture						PVC
	C	Fenêtre n°1	Ouvrant intérieur	PVC	Peinture						PVC
144	C	Mur		Placoplâtre	Peinture	Milieu			0,06	0	
145						+ de 1 m			0,05		
	C	Murs		Carrelage							Carrelage
	D	Murs		Carrelage							Carrelage
146	Plafond	Plafond		Placoplâtre	Peinture	Milieu			0,23	0	
147						+ de 1 m			0,09		
	Toutes zones	Plinthes		Carrelage							Carrelage
Nombre total d'unités de diagnostic			13	Nombre d'unités de classe 3			0	% de classe 3	0,00 %		

Local : Palier 1er (1er)

N°	Zone	Unité de diagnostic		Substrat	Revêtement apparent	Localisation	Etat de conservation	Nature de la dégradation	Résultats (mg/cm²)	Classement	Observations
20	A	Embrasures		Plâtre	Peinture	Milieu			0,05	0	
21						+ de 1 m			0,07		
2	A	Mur		Plâtre	Peinture	Milieu			0,04	0	
3						+ de 1 m			0,11		
22	A	Porte n°1	Dormant	Bois	Peinture	Milieu			0,1	0	
23						+ de 1 m			0,1		
24	A	Porte n°1	Ouvrant	Bois	Peinture	Milieu			0,07	0	

25			extérieur			+ de 1 m			0,22		
26	A	Porte n°1	Ouvrant intérieur	Bois	Peinture	Milieu			0,05	0	
27						+ de 1 m			0,21		
4	B	Mur		Placoplâtre	Peinture	Milieu			0,08	0	
5						+ de 1 m			0,06		
6	C	Mur		Placoplâtre	Peinture	Milieu			0,11	0	
7						+ de 1 m			0,09		
8	D	Mur		Placoplâtre	Peinture	Milieu			0,08	0	
9						+ de 1 m			0,1		
10	E	Mur		Plâtre	Peinture	Milieu			0,29	0	
11						+ de 1 m			0,1		
	F	Fenêtre n°1	Dormant	PVC	Peinture						PVC
	F	Fenêtre n°1	Ouvrant extérieur	PVC	Peinture						PVC
	F	Fenêtre n°1	Ouvrant intérieur	PVC	Peinture						PVC
28	F	Fenêtre n°1	Volets	Bois	Peinture	Milieu	EU	Usure par friction	1,5	2	
12	F	Mur		Plâtre	Peinture	Milieu			0,09	0	
13						+ de 1 m			0,07		
14	G	Mur		Placoplâtre	Peinture	Milieu			0,1	0	
15						+ de 1 m			0,09		
16	H	Mur		Placoplâtre	Peinture	Milieu			0,06	0	
17						+ de 1 m			0,1		
18	Plafond	Plafond		Placoplâtre	Peinture	Milieu			0,05	0	
19						+ de 1 m			0,1		
29	Terrasse	Garde-corps n°1		Métal	Peinture	Milieu	ND		3,7	1	
Nombre total d'unités de diagnostic				18	Nombre d'unités de classe 3			0	% de classe 3		0,00 %

Local : Chambre 1er n°1 (1er)											
N°	Zone	Unité de diagnostic		Substrat	Revêtement apparent	Localisation	Etat de conservation	Nature de la dégradation	Résultats (mg/cm²)	Classement	Observations
30	A	Mur		Plâtre	Peinture	- de 1 m			0,64	0	
31						+ de 1 m			0,1		
40	A	Porte	Dormant	Bois	Peinture	- de 1 m			0,55	0	
41						+ de 1 m			0,08		
42	A	Porte	Ouvrant extérieur	Bois	Peinture	- de 1 m			0,18	0	
43						+ de 1 m			0,03		
44	A	Porte	Ouvrant intérieur	Bois	Peinture	- de 1 m			0,57	0	
45						+ de 1 m			0,09		
32	B	Mur		Plâtre	Peinture	- de 1 m			0,66	0	
33						+ de 1 m			0,09		
46	B	Porte-fenêtre	Dormant	Bois	Peinture	- de 1 m			0,09	0	
47						+ de 1 m			0,5		
48	B	Porte-fenêtre	Ouvrant	Bois	Peinture	- de 1 m			0,09	0	
49						+ de 1 m			0,1		
	B	Porte-fenêtre	Volets	PVC	Peinture						PVC
34	C	Mur		Plâtre	Peinture	- de 1 m			0,49	0	
35						+ de 1 m			0,23		

36	D	Mur	Plâtre	Peinture	- de 1 m			0,57	0	
37					+ de 1 m			0,15		
38	Plafond	Plafond	Plâtre	Peinture	- de 1 m			0,44	0	
39					+ de 1 m			0,23		
	Toutes zones	Plinthes	Bois	Non peint						Non peint
Nombre total d'unités de diagnostic			12	Nombre d'unités de classe 3			0	% de classe 3	0,00 %	

Local : Chambre 1er n°2 (1er)

N°	Zone	Unité de diagnostic	Substrat	Revêtement apparent	Localisation	Etat de conservation	Nature de la dégradation	Résultats (mg/cm²)	Classement	Observations
50	A	Mur	Plâtre	Peinture	- de 1 m			0,1	0	
51					+ de 1 m			0,11		
52	B	Mur	Plâtre	Peinture	- de 1 m			0,1	0	
53					+ de 1 m			0,38		
58	C	Fenêtre Volets	Bois	Peinture	- de 1 m			0,36	0	
59					+ de 1 m			0,51		
	C	Fenêtre n°1	Dormant	PVC	Peinture					PVC
	C	Fenêtre n°1	Ouvrant extérieur	PVC	Peinture					PVC
	C	Fenêtre n°1	Ouvrant intérieur	PVC	Peinture					PVC
54	C	Mur	Plâtre	Peinture	- de 1 m			0,1	0	
55					+ de 1 m			0,22		
	D	Fenêtre n°2	Dormant	PVC	Peinture					PVC
	D	Fenêtre n°2	Ouvrant extérieur	PVC	Peinture					PVC
	D	Fenêtre n°2	Ouvrant intérieur	PVC	Peinture					PVC
56	D	Mur	Plâtre	Peinture	- de 1 m			0,09	0	
57					+ de 1 m			0,06		
	Plafond	Plafond	Placoplâtre	Peinture						Postérieur à 1949
	Toutes zones	Plinthes	Carrelage							Carrelage
Nombre total d'unités de diagnostic			13	Nombre d'unités de classe 3			0	% de classe 3	0,00 %	

Local : Salle d'eau / WC 1er (1er)

N°	Zone	Unité de diagnostic	Substrat	Revêtement apparent	Localisation	Etat de conservation	Nature de la dégradation	Résultats (mg/cm²)	Classement	Observations
60	A	Mur	Plâtre	Peinture	- de 1 m			0,63	0	
61					+ de 1 m			0,1		
68	A	Porte Dormant	Bois	Peinture	- de 1 m			0,37	0	
69					+ de 1 m			0,08		
70	A	Porte Ouvrant extérieur	Bois	Peinture	- de 1 m			0,62	0	
71					+ de 1 m			0,09		
72	A	Porte Ouvrant intérieur	Bois	Peinture	- de 1 m			0,48	0	
73					+ de 1 m			0,1		
62	B	Mur	Plâtre	Peinture	- de 1 m			0,67	0	

63						+ de 1 m			0,1					
	C	Fenêtre	Dormant	PVC	Peinture						PVC			
	C	Fenêtre	Ouvrant extérieur	PVC	Peinture						PVC			
	C	Fenêtre	Ouvrant intérieur	PVC	Peinture						PVC			
64	C	Mur		Plâtre	Peinture	- de 1 m			0,49	0				
65						+ de 1 m			0,55					
66	D	Mur		Plâtre	Peinture	- de 1 m			0,43	0				
67						+ de 1 m			0,69					
	E	Murs		Carrelage							Carrelage			
	F	Murs		Carrelage							Carrelage			
	Plafond	Plafond		Placoplâtre	Peinture						Postérieur à 1949			
Nombre total d'unités de diagnostic				13		Nombre d'unités de classe 3			0		% de classe 3		0,00 %	

Local : Chambre 1er n°3 (1er)														
N°	Zone	Unité de diagnostic		Substrat	Revêtement apparent	Localisation	Etat de conservation	Nature de la dégradation	Résultats (mg/cm²)	Classement	Observations			
154	A	Mur		Placoplâtre	Peinture	Milieu			0,09	0				
155						+ de 1 m			0,05					
164	A	Porte n°1	Dormant	Bois	Peinture	Milieu			0,11	0				
165						+ de 1 m			0,23					
166	A	Porte n°1	Ouvrant extérieur	Bois	Peinture	Milieu			0,07	0				
167						+ de 1 m			0,06					
168	A	Porte n°1	Ouvrant intérieur	Bois	Peinture	Milieu			0,11	0				
169						+ de 1 m			0,13					
156	B	Mur		Plâtre	Peinture	Milieu			0,06	0				
157						+ de 1 m			0,1					
158	C	Mur		Plâtre	Peinture	Milieu			0,07	0				
159						+ de 1 m			0,07					
	C	Porte-fenêtre n°1	Dormant	PVC							PVC			
	C	Porte-fenêtre n°1	Ouvrant	PVC							PVC			
	C	Porte-fenêtre n°1	Volets	PVC							PVC			
160	D	Mur		Placoplâtre	Peinture	Milieu			0,13	0				
161						+ de 1 m			0,1					
162	Plafond	Plafond		Placoplâtre	Peinture	Milieu			0,09	0				
163						+ de 1 m			0,08					
170	Toutes zones	Plinthes		Bois	Peinture	Milieu			0,1	0				
171						+ de 1 m			0,1					
Nombre total d'unités de diagnostic				12		Nombre d'unités de classe 3			0		% de classe 3		0,00 %	

LEGENDE						
Localisation	HG	: en Haut à Gauche	HC	: en Haut au Centre	HD	: en Haut à Droite
	MG	: au Milieu à Gauche	C	: au Centre	MD	: au Milieu à Droite
	BG	: en Bas à Gauche	BC	: en Bas au Centre	BD	: en Bas à Droite
Nature des dégradations	ND	: Non dégradé	NV		: Non visible	
	EU	: Etat d'usage	D		: Dégradé	

7 COMMENTAIRES	
Néant	

8 LES SITUATIONS DE RISQUE

Situations de risque de saturnisme infantile	OUI	NON
Au moins un local parmi les locaux objets du constat présente au moins 50 % d'unités de diagnostic de classe 3	<input type="checkbox"/>	<input checked="" type="checkbox"/>
L'ensemble des locaux objets du présent constat présente au moins 20 % d'unités de diagnostic de classe 3	<input type="checkbox"/>	<input checked="" type="checkbox"/>

Situations de dégradation du bâti	OUI	NON
Plancher ou plafond menaçant de s'effondrer ou en tout ou partie effondré	<input type="checkbox"/>	<input checked="" type="checkbox"/>
Traces importantes de coulure ou de ruissellement d'eau sur plusieurs unités de diagnostic d'un même local	<input type="checkbox"/>	<input checked="" type="checkbox"/>
Plusieurs unités de diagnostic d'un même local recouvertes de moisissures ou de tâches d'humidité	<input type="checkbox"/>	<input checked="" type="checkbox"/>

Transmission du constat au directeur général de l'agence régionale de santé

Une copie du présent rapport est transmise dans un délai de 5 jours ouvrables, à l'agence régionale de santé de la région d'implantation du bien expertisé si au moins une situation de risque est relevée : Oui Non

9 OBLIGATIONS D'INFORMATIONS POUR LES PROPRIETAIRES

Arrêté du 19 août 2011 relatif au constat de risque d'exposition au plomb, Article R.1334-12 du code de la santé publique :

«L'information des occupants et des personnes amenées à exécuter des travaux, prévue par l'Article L.1334-9 est réalisée par la remise du constat de risque d'exposition au plomb (CREP) par le propriétaire ou l'exploitant du local d'hébergement.»

«Le CREP est tenu par le propriétaire ou l'exploitant du local d'hébergement à disposition des agents ou services mentionnés à l'Article L.1421-1 du code de la santé publique ainsi, le cas échéant, des agents chargés du contrôle de la réglementation du travail et des agents des services de prévention des organismes de sécurité sociale.»

10 ANNEXES

NOTICE D'INFORMATION

Si le logement que vous vendez, achetez ou louez comporte des revêtements contenant du plomb : sachez que le plomb est dangereux pour la santé.

Deux documents vous informent :

- le constat de risque d'exposition au plomb vous permet de localiser précisément ces revêtements : **lisez-le attentivement !**
- la présente notice d'information résume ce que vous devez savoir pour éviter l'exposition au plomb dans ce logement.

Les effets du plomb sur la santé

L'ingestion ou l'inhalation de plomb est toxique. Elle provoque des effets réversibles (anémie, troubles digestifs) ou irréversibles (atteinte du système nerveux, baisse du quotient intellectuel, etc...). Une fois dans l'organisme, le plomb est stocké, notamment dans les os, d'où il peut être libéré dans le sang, des années ou même des dizaines d'années plus tard.

L'intoxication chronique par le plomb, appelée saturnisme, est particulièrement grave chez le jeune enfant. Les femmes en âge de procréer doivent également se protéger car, pendant la grossesse, le plomb peut traverser le placenta et contaminer le fœtus.

Les mesures de prévention en présence de revêtements contenant du plomb

Des peintures fortement chargées en plomb (céruse) ont été couramment utilisées jusque vers 1950. Ces peintures, souvent recouvertes par d'autres revêtements depuis, peuvent être dégradées à cause de l'humidité, à la suite d'un choc, par grattage ou à l'occasion de travaux : les écailles et les poussières ainsi libérées constituent alors une source d'intoxication. Ces peintures représentent le principal risque d'exposition au plomb dans l'habitation.

Le plomb contenu dans les peintures ne présente pas de risque tant qu'elles sont en bon état ou inaccessibles. En revanche, le risque apparaît dès qu'elles s'écaillent ou se dégradent. Dans ce cas, votre enfant peut s'intoxiquer :

- s'il porte à la bouche des écailles de peinture contenant du plomb
- s'il se trouve dans une pièce contaminée par des poussières contenant du plomb
- s'il reste à proximité de travaux dégageant des poussières contenant du plomb.

Le plomb en feuille contenu dans certains papiers peints (posés parfois sur les parties humides des murs) n'est dangereux qu'en cas d'ingestion de fragments de papier. Le plomb laminé des balcons et rebords extérieurs de fenêtre n'est dangereux que si l'enfant a accès à ces surfaces, y porte la bouche ou suce ses doigts après les avoir touchées.

Pour éviter que votre enfant ne s'intoxique :

- Surveillez l'état des peintures et effectuez les menues réparations qui s'imposent sans attendre qu'elles s'aggravent.
- Lutte contre l'humidité, qui favorise la dégradation des peintures ;
- Evitez le risque d'accumulation des poussières : ne posez pas de moquette dans les pièces où l'enfant joue, nettoyez souvent le sol, les rebords de fenêtres avec une serpillière humide ;
- Veillez à ce que votre enfant n'ait pas accès à des peintures dégradées, à des papiers peints contenant une feuille de plomb, ou à du plomb laminé (balcons, rebords extérieurs de fenêtres) ; lavez ses mains, ses jouets.

En cas de travaux portant sur des revêtements contenant du plomb : prenez des précautions

- Si vous confiez les travaux à une entreprise, remettez-lui une copie du constat du risque d'exposition au plomb, afin qu'elle mette en œuvre les mesures de prévention adéquates ;
- Tenez les jeunes enfants éloignés du logement pendant toute la durée des travaux. ; avant tout retour d'un enfant après travaux, les locaux doivent avoir été parfaitement nettoyés ;
- Si vous réalisez les travaux vous-même, prenez soin d'éviter la dissémination de poussières contaminées dans tout le logement et éventuellement le voisinage.

Si vous êtes enceinte

- Ne réalisez jamais vous-même des travaux portant sur des revêtements contenant du plomb ;
- Eloignez-vous de tous travaux portant sur des revêtements contenant du plomb.

Si vous craignez qu'il existe un risque pour votre santé ou celle de votre enfant, parlez-en à votre médecin (généraliste, pédiatre, médecin de protection maternelle et infantile, médecin scolaire) qui prescrira, s'il le juge utile, un dosage de plomb dans le sang (plombémie). Des informations sur la prévention du saturnisme peuvent être obtenues auprès des directions départementales de l'équipement ou des directions départementales des affaires sanitaires et sociales, ou sur les sites internet des ministères chargés de la santé et du logement.

CERTIFICAT DE QUALIFICATION



Certificat de compétences Diagnosticueur Immobilier

N° CPDI2101 Version 012

Je soussigné, Philippe TROYAUX, Directeur Général d'I.Cert, atteste que :

Monsieur CABRIEL Thomas

Est certifié(e) selon le référentiel I.Cert dénommé CPE DI DR 01, dispositif de certification de personnes réalisant des diagnostics immobiliers pour les missions suivantes :

Amiante avec mention	Amiante Avec Mention** Date d'effet : 31/10/2017 - Date d'expiration : 30/10/2022
Amiante sans mention	Amiante Sans Mention* Date d'effet : 31/10/2017 - Date d'expiration : 30/10/2022
DPE tout type de bâtiments	Diagnostic de performance énergétique avec mention : DPE tout type de bâtiment Date d'effet : 28/11/2017 - Date d'expiration : 27/11/2022
DPE individuel	Diagnostic de performance énergétique sans mention : DPE individuel Date d'effet : 28/11/2017 - Date d'expiration : 27/11/2022
Electricité	Etat de l'installation intérieure électrique Date d'effet : 20/12/2018 - Date d'expiration : 19/12/2023
Gaz	Etat de l'installation intérieure gaz Date d'effet : 21/12/2017 - Date d'expiration : 20/12/2022
Plomb	Plomb : Constat du risque d'exposition au plomb Date d'effet : 12/10/2017 - Date d'expiration : 11/10/2022
Termites	Etat relatif à la présence de termites dans le bâtiment - France métropolitaine Date d'effet : 16/11/2017 - Date d'expiration : 15/11/2022

En foi de quoi ce certificat est délivré, pour valoir et servir ce que de droit.
Edité à Saint-Grégoire, le 26/12/2018.

* Missions de repérage des matériaux et produits de la liste A et des matériaux et produits de la liste B et évaluations périodiques de l'état de conservation des matériaux et produits de la liste A dans les bâtiments autres que ceux relevant de la mention.
**Missions de repérage des matériaux et produits de la liste A et des matériaux et produits de la liste B et évaluations périodiques de l'état de conservation des matériaux et produits de la liste A dans des immeubles de grande hauteur, dans des établissements recevant du public répondant aux catégories 1 à 4, dans des immeubles de travail hébergeant plus de 300 personnes ou dans des bâtiments industriels. Missions de repérage des matériaux et produits de la liste C. Les examens visuels à l'issue des travaux de retrait ou de confinement. Arrêté du 21 novembre 2006 modifié définissant les critères de certification des compétences des personnes physiques opérateurs des constats de risque d'exposition au plomb, des diagnostics du risque d'intoxication par le plomb des peintures ou des contrôles après travaux en présence de plomb, et les critères d'accréditation des organismes de certification - Arrêté du 25 juillet 2016 définissant les critères de certification des compétences des personnes physiques opérateurs de repérages, d'évaluation périodique de l'état de conservation des matériaux et produits contenant de l'amiante, et d'examen visuel après travaux dans les immeubles bâtis et les critères d'accréditation des organismes de certification - Arrêté du 30 octobre 2006 modifié définissant les critères de certification des compétences des personnes physiques réalisant l'état relatif à la présence de termites dans le bâtiment et les critères d'accréditation des organismes de certification - Arrêté du 16 octobre 2006 modifié définissant les critères de certification des compétences des personnes physiques réalisant le diagnostic de performance énergétique ou l'attestation de prise en compte de la réglementation thermique, et les critères d'accréditation des organismes de certification - Arrêté du 6 avril 2007 modifié définissant les critères de certification des compétences des personnes physiques réalisant l'état de l'installation intérieure de gaz et les critères d'accréditation des organismes de certification - Arrêté du 8 juillet 2008 modifié définissant les critères de certification des compétences des personnes physiques réalisant l'état de l'installation intérieure d'électricité et les critères d'accréditation des organismes de certification.



Parc d'Affaires, Espace Performance – Bât K – 35760 Saint-Grégoire

CPE DI FR 11 rev13

Constat des Risques d'Exposition au Plomb